Străinătatea și doliul țării

— Servicii divine în capitalele europene —

ANGLIA

Londra 25 (Rador).— Serviciul divin în memoria Regelui României, s'a celebrat eri la biserica greacă. Au asistat ducele de York, reprezentând pe Regele George al Angliei, infanta Beatrice a Spaniei, prințesa Bibescu, membrii corpului diplomatic și reprezentanții autorităților civile și militare.

Canada a fost reprezentată de către sir Patrick Gover.

GERMANIA

Berlin 25 (Rador). — Duminică, la ora 11,30, s'a celebrat la biserica Sf. Hedviga un serviciu religios pentru răposatul Rege Ferdinand.

Ceremonia a fost prezidată de nunțiul papal, monseniorul Pacelli. Președintele Hindenburg era reprezentat prin directorul ministerial Doehle; cancelarul Marx și d. Stresemann, absenți din Berlin, erau reprezentați prin secretarul de Stat von Schubert și directorul ministerial Puender. Asistau de asemenea întreg personalul superior al ministerului de externe, întreg corpul diplomatic în uniformă de ceremonie, personalul legațiunii române în frunte cu d. ministru Nanu, membrii coloniei române și un numeros public.

La serviciul religios a asistat și d. Freytag, fostul ministru al Germaniei la București.

ITALIA

Roma, 25 (Rador). — Duminică, la ora 10 dim., s'a oficiat un requiem la biserica Sf. Atanasie pentru odihna sufletului Regelui Ferdinand I.

Ceremonia a fost organizată prin îngrijirea legației române pe lângă Quirinal.

Au participat toți șefii misiunilor diplomatice, ambasadorii, miniștrii plenipotențiari, însărcinații de afaceri și ceilalți membri ai corpului diplomatic. Casa Regală a fost reprezentată prin ducele Botea-Dolmo, prefectul palatului regal, contele Guido Suardi, maestru de ceremonii și contele Solati del Borgo, primul adjutant al Regelui. Guvernul era reprezentat prin miniștrii Fedele, Ciano, Grandi, Cavalero. De asemenea asistau prințul Potenziani, guvernatorul Romei, generalul Bazan, șeful miliției fasciste, amiralii Acton și Biscarelli di Ruffia, generalii Lorenzo, Barco, Bodrero, Varini, Silvestri, Giuseppe, Viano; apoi d. Giunta, vicepreședintele Camerei, Melodia, vicepreședintele Senatului, Ancona, prefectul Romei, și numeroase alte personalități italiene.

Începând de Joi, toate edificiile publice, ambasadele și legațiunile au arborat drapelul îndoliat.

AUSTRIA

Viena, 25 (Rador). — În prezența ministrului României și a d-nei Mitilineu, înconjurați de personalul legațiunii, de reprezentanții președintelui Austriei, a guvernului austriac și în prezența întregului corp diplomatic s'a oficiat, eri, la Capela română un serviciu funebru cu ocazia funerariilor Regelui Ferdinand. Asistau de asemenea colonia română în frunte cu societatea academică **România Jună**, reprezentanții societăților săsești și șvăbești și reprezentanții presei.

Serviciul religios a fost oficiat cu mare pompă de parohul capelei române, asistat de arhimandritul bisericii grecești și de preotul bisericei sârbe.

GRECIA

Atena, 25 (Rador). — În catedrala îndoliată și bogat împodobită cu flori, s'a celebrat, eri dimineață, requiemul solemn pentru Regele Ferdinand.

Au asistat reprezentantul președintelui republicei, d. Zaimis și întreg consiliul de miniștri, corpul diplomatic, autoritățile civile și militare, d. Brabețeanu dela legația română, demnitari și un public numeros. Garnizona din Atena a dat onorurile.

Cu aceeaș solemnitate s'a celebrat în catedrala Sf. Sofia din Salonic serviciul funebru pentru memoria Regelui Ferdinand.

✦

Cu această ocazie, presa elină a repetat elogiile și regretele pentru moartea Regelui Ferdinand cât și urările pentru consolidarea și prosperitatea României.

POLONIA

Varșovia, 25 (Rador). — Eri, s'a oficiat cu deosebit fast, la catedrala ortodoxă, serviciul funebru pentru Regele Ferdinand.

Au asistat mareșalul Pilsudski, reprezentantul președintelui republicii, membrii guvernului, corpul diplomatic străin, legațiunea României, șefii autorităților, generalii garnizonei, delegați ai tuturor unităților și un public numeros.

Regimentul 36 de infanterie, postat în fața bisericii, a dat onorurile în timpul serviciului divin. După serviciu, trupele au prezentat armele și muzica militară a cântat imnul regal român.

BULGARIA

Sofia, 25 (Rador). — Eri dimineață s'a celebrat, la biserica română din Sofia, serviciul funebru în memoria Regelui Ferdinand.

Au asistat, regele Boris, prințesa Eudoxia, membrii suitei militare și civile, miniștrii în frunte cu președintele consiliului, corpul diplomatic, înalții demnitari, autoritățile militare și un numeros public.

TURCIA

Constantinopol, 25 (Rador). — Însărcinatul de afaceri al României în Turcia, d. Anastasiu, a organizat pentru Duminică dimineața, la Constantinopol, un serviciu religios solemn.

Au asistat reprezentanții autorităților, ai patriarhatului ecumenic, ambasadorii și miniștrii străini cu întreg corpul diplomatic. Serviciul a fost oficiat de trei mitropoliți. Mitropolitul Calcedoniei a rostit în termeni mișcători un discurs, amintind strălucita domnie a Marelui Rege.

BELGIA

Bruxelles, 25 (Rador). — Ministrul României la Bruxelles a făcut să se celebreze la biserica ortodoxă serviciul divin, în memoria defunctului Rege Ferdinand I.

La solemnitate a asistat și prințul Charles, reprezentantul familiei regale belgiene.

SPANIA

San-Sebastian, 25 (Rador). — La San-Sebastian, reședința de vară a Curții Spaniole, s'a celebrat în catedrala orașului un serviciu solemn în momeroia Regelui Ferdinand.

Regele Spaniei a fost reprezentat de către infantul Don Alphons, cumnatul regelui Ferdinand.

Au asistat reprezentantul generalului Primo de Rivera, guvernatorul dela Navarre, ministrul României, d. Bibescu, șefii misiunilor străine. Peste 30 de state erau reprezentate la solemnitate

Profunda emoție, manifestată de către poporul spaniol cu ocazia doliului României, dovedește legăturile sincere ce unesc cele două popoare.

In țară

La Galați

În zorii zilei de 24 Iulie, salvele de tunuri, trase de monitoarele de Dunăre, au reamintit gălățenilor că e ziua înmormântării Regelui Ferdinand.

Orașul era în mare doliu: Vitrinele magazinelor drapate cu negru, toate străzile luminate, instituțiile statului complet cernite; o afluență enormă la toate bisericile.

Primul requiem s'a oficiat la templul coral din str. Cuza-Vodă. Galeriile și locurile de lângă amvon, arhipline. Doamnele din societatea israelită îmbrăcate în doliu.

Toate societățile au venit cu drapelele cernite. Participă comunitatea israelită în frunte cu d. președinte, dr. David; comitetul școlar israelit în frunte cu d. președinte Koffler; comitetul templului în frunte cu bătrânul Sam. Pineles; organizațiile sioniste și populația.

Rând pe rând vin reprezentanții autorităților civilo-militare.

Președintele comunității, d. dr. David, scoate în relief faptele glorioase ale Regelui Ferdinand. D. prefect de județ, Prodrom, vorbește în numele guvernului.

La ora 10, mulțimea părăsește templul.

LA CATEDRALA ORAȘULUI

Catedrala Sf. Petru și Pavel e îmbrăcată în zăbranic negru. În colțuri flutură tricolorul îndoliat. Pe colonade stema Familiei Regale. Toate candelabrele ard. În mijloc e ridicat un catafalc acoperit de flori și înconjurat de palmieri. În ambele părți două mari sfeșnice de argint, în care ard lumânări. Drept în mijloc portretul Regelui Ferdinand acoperit cu tricolorul îndoliat.

La ora 11, sosesc autoritățile civile în frunte cu d. prefect de județ Ioan Prodrom, autoritățile militare în frunte cu d. general de divizie Marin Ionescu; delegații supleanți în Comisiunea Europeană a Dunării în frunte cu d. cavaler Luigi Arduini; membrii corpului consular în frunte cu d. decan Lawrence Milner Robinson; parlamentarii de Covurlui; magistrații în frunte cu procuror general Batist; membrii baroului; Liga culturală în frunte cu d. președinte Aurel Scurtu; corpul profesoral, secundar și primar, în frunte cu d. inspector școlar Zaharia; reprezentanții tuturor comunităților străine; delegații societăților de luptători; corpul ofițeresc.

Un sobor de preoți în frunte cu protoereul Stoica, oficiază serviciul funebru. Când corul catedralei cânta „Veșnica pomenire", multe doamne plângeau. Veteranii din război au ochii plini de lacrimi. În curtea catedralei, muzica intonează „Spre rugăciune" și compania de infanterie dă onorurile.

După oficierea requiemului, d. general Ionescu a vorbit în fața trupei, care a aclamat pe M. S. Regele Mihai.

LA CELELALTE CONFESIUNI

La aceeaș oră, s'au oficiat requiemuri la bisericile armeană, catolică elenă și luterană. Pretutindeni a participat un numeros public.

După amiază, la ora 5 fix, bateriile dela Țiglina, clopotele tuturor bisericilor, sirenele locomotivelor și ale vapoarelor au anunțat populației că rămășițele pământești ale primului Rege al României Mari, au fost coborite spre veșnică odihnă.

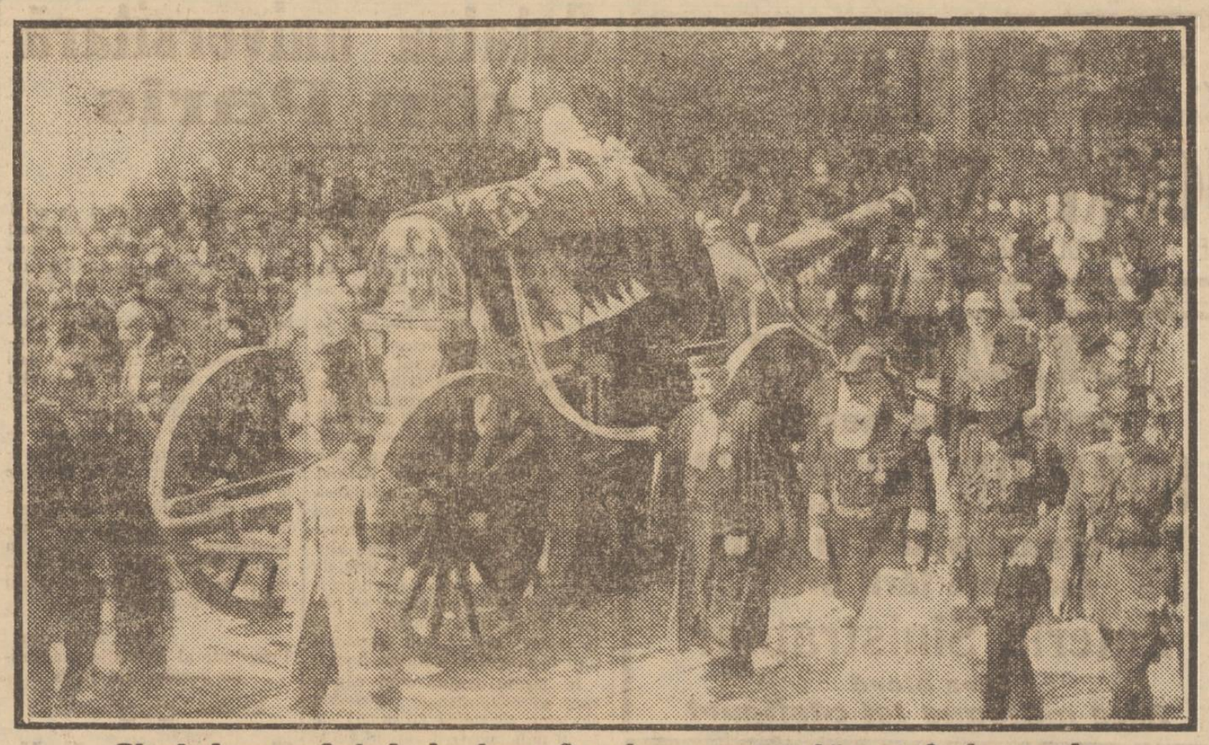

Sicriul pe afetul de tun, în drum spre lăcașul de veci

La Iași

Ziua funerară a decurs la Iași într'o adâncă pietate.

La catedrala mitropoliei, s'a oficiat, la ora 11 dim., de P. S. S. arhiereul Grigore Leul, înconjurat de întregul cler al catedralei, un serviciu religios, pentru odihna sufletului neuitatului Rege Ferdinand.

Părintele econom N. Tucirica a ținut o impresionantă predică, făcând apoteoza marilor merite ale nemuritorului Rege.

La trista solemnitate au participat mii de cetățeni din toate straturile, în frunte cu autoritățile civile și militare, soc. de binefacere, profesorii universitari, cercurile culturale etc.

La aceeaș oră s'au oficiat servicii divine la episcopia catolică, unde a vorbit S. S. păr. Gabor; la biserica protestantă, unde a vorbit pastorul dr. Klein.

Deasemeni, s'au oficiat servicii religioase la toate bisericile eparhiei Moldovei, unde, reprezentanții intelectualității au ținut miilor de săteni, cuvântări arătând marea durere a neamului.

În sinagogele din Iași s'au oficiat iarăș servicii divine, iar la templul Neuschotz, unde au asistat fruntașii comunității israelie și autoritățile, d. dr. Thenen, printr'o impresionantă cuvântare, a arătat dragostea pe care tot poporul o poartă memoriei Marelui Rege.

*

La toate regimentele din garnizonă, trupele adunate în careu au asistat la servicii religioase, oficiate de preoții militari.

TARGU-JIU

Duminică, la ora 11 dim. preoții, în frunte cu protopopul Dobrescu au oficiat la catedrală un serviciu divin pentru odihna marelui Rege Ferdinand I, în prezența prefectului județului, primarului orașului, tuturor autorităților civile și militare.

A asistat foarte mult popor.

După terminarea slujbei, d-rul Hasnas, prefectul județului, subliniază printr'o simțită cuvântare marile acte ale defunctului Rege, rugând cerul să-L odihnească în rândul sfinților neamului.

Colonelul Chiliman, în numele armatei, închină memoriei marelui dispărut și aduce salutul oștirei noului Rege Mihai I.

La ora 5 după masă, s'a oficiat la catedrală slujba înmormântărei de asemenea în prezența autorităților și a poporului.

HUȘI

Duminică dimineață, la ora 11, s'a oficiat la Epioscopie un requiem pentru odihna sufletului Regelui Ferdinand.

La trista ceremonie erau de față autoritățile civile și militare în frunte cu d-nii P. Lupu, prefectul județului și colonel Mircea, comandantul cercului de recrutare, precum și foarte numeros public care nemai încăpând în biserică, a fost nevoit să stea în curte.

Serviciul funebru a fost oficiat de P. C. S. Arhimandritul Chesarie, vicarul Episcopiei, asistat de preoții și diaconii catedralei și preoții dela bisericile din oraș.

Răspunsurile au fost date, parte de cântăreții dela biserici, iar parte de cor, sub conducerea d-lui Raicu.

În cuvinte cari au stors multe lacrimi, P. C. S. Ec. I Negoiță, directorul seminarului a arătat pierderea imensă pe care o încearcă țara prin dispariția celui mai mare Rege al ei.

Solemnitatea, care a durat o oră, s'a sfârșit la 12 cu jalnicul „Veșnica pomenire", executat de cler și cor.

CALARAȘI

Duminică, 24 Iulie, ora 11 dim. s'a oficiat pe piața catedralei, în fața monumentului eroilor, un parastas pentru odihna sufletului, în veci neuitatului, Marelui și bunului nostru Rege Ferdinand.

Serviciul religios a fost oficiat de întreg clerul din oraș, în frunte cu P. C. protoereu Dimitrie Dobre. Duioasele răspunsuri ale tristei ceremonii erau date de corul religios mixt „Freamătul", condus de maestrul Calistrat Popărescu. Luau parte: d. profesor Ion Popescu, prefectul județului, cu d-na; d-ni comandanți de unități militare, primul președ. al tribunalului cu întreaga magistratură, corpul didactic, toate autoritățile civile, toți ofițerii garnizonii cu detașamente din fiecare reigment, muzica reg. 23 inf., toate societățile și corporațiile de meseriași.

Cu toată căldura tropicală, un public nesfârșit și îndurerat a acoperit piața și cele patru intrări ale pieții catedralei, îngenunchind cu toată evlavia la călduroasele rugi ce s'au ridicat pentru veșnica pomenire a bunului nostru Rege Ferdinand I.

— Și la Sinagogă s'a oficiat de comunitatea locală de dimineață, un serviciu religios, la care au luat parte toate autoritățile și un numeros public.

CERNAUȚI

Doliul pentru Regele Ferdinand a luat în ziua înmormântării un caracter cu totul solemn. Pe case steagurile negre se înmulțesc, ca și steguțele de doliu ale tramvaielor. Toate lămpile electrice sunt învelite în zăbranic negru și aprinse. Prăvăliile, fără excepție, cu obloanele trase.

La ora 11, s'a oficiat la catedrală un serviciu divin întru pomenirea Regelui defunct. A asistat întreg corpul diplomatic, d-nii general Florescu, general Gavrilescu, prefectul județului Iliuț, prefectul de poliție Flondor, inspectorul siguranței Dumitrescu, președintele comisiei interimare R. Cândea, președintele tribunalului Hasievici, toți deputații prezenți în Cernăuți, șefii tuturor autorităților, reprezentanții unor societăți, delegații studențimii, etc., etc. Era în biserică o aglomerație cum întradevăr numai la zile mari se pomenește.

Serviciul divin a fost oficiat de P. S. Sa episcopul Ipolit Porobchevici, asistat de arhipresbiterii mitrolofi Gh. Șandru și V. Gheorghiu și de o pleiadă compusă din cei mai de frunte preoți ai eparhiei.

Înainte de începerea serviciului, P. S. S. Episcopul a ținut o cuvântare în care a arătat rostul acestei pomeniri.

O emoționantă și bine simțită predică a fost ținută de către păr. O. Sorocean.

Corul catedralei, condus de d. Zavulovici, a cântat frumos, lăsând o impresie de jale.

LA TARGU-MUREȘ

Moartea Regelui Ferdinand a produs o mare impresie în județul și orașul Tg.-Mureș.

Duminică toate autoritățile și casele particulare au arborat drapele cernite.

La ora 11 s'a făcut un serviciu religos la toate bisericile din oraș. Ceremonia oficială s'a făcut la biserica ortodoxă în prezența autorităților civile și militare, în frunte cu d-nii gen. Popecu, comandantul diviziei 20, Bărcănescu, prefectul județului, șefilor autorităților civile, reprezentanților magistraturii, corpului profesoral și a unui imens public.

Trupele din garnizonă au dat onorurile.

LA BAZARGIC

Duminică, la orele 11, s'a slujit în catedrala orașului un serviciu funebru pentru odihna Regelui. Au slujit preoții români, bulgari, greci și armeni în asistența muftiului și rabinului Stop.

Toți șefii de autorități, școlile, armata și corporațiunile erau de față.

La ora 5 seara, s'au tras 101 lovituri de tun.

LA CELELALTE BISERICI

În acelaș timp au avut loc și la bisericile romano-catolice, greco-catolice și protestante, precum și la templul evreesc servicii divine. Au asistat și aici reprezentanții autorităților și foarte mulți credincioși ai riturilor respective.

După amiază, la ora 5, s'au oficiat iarăși servicii funebre la toate bisericile. Aceiaș asistență numeroasă ca și dimineața.

„Sunday Times" despre Regele Ferdinand

Londra, 25 (Rador). — Ziarul „Sunday Times" consacră un articol elogios domniei Regelui Ferdinand, menționînd hotărîrile importante cât și epocile diverse ale domniei sale. Ziarul reamintește de asemeni considerabilele interese ale Angliei în România, exprimând dorința unanimă a poporului britanic pentru prosperitatea viitoare a României.

La înmormântarea marelui nostru Rege Ferdinand I, al României

O !.. Moarte !.. Ne 'nțeleasă enigmă ca și firea,
Ce o distrugi într'una cu gestu-ți nemilos
De-ai sta numai o clipă, ca să-ți privești menirea
Ar plânge de durere chiar sufletu'ți hidos !

I

În templul vechi, O !.. Rege !.. ostașii te-așezară,
De tricolorul Țării, de flori învăluit,
Și plâng Românii-amarnic, și plânge tot în țară
Și România Mare că tu i'ai părăsit !

II

Exemplu de virtute, înaltă și curată !
Fuseși în astă viață, cu tine ne'ndurat
Căci ți-ai învins și suflet și sentiment de Tată
Pentru mărirea Țărei, ce tu ai adoptat !

III

Acum Eternitatea, geloasă te reclamă
Să te desparți mai iute de noi ce te-adorăm
De noi a căror viață — ce în zadar te cheamă
Am vrea să ți'o transmitem și graiul să-ți redăm,

IV

Căci graiul ți-era dulce, și blând din cale-afară
Iar mintea-ți o comoară și sufletu-ți un rai
Ce oglindeau într'una iubirea ta de Țară
De datinele-i scumpe, de mândru-i verde plai !

V

Dar în zadar acuma ne prosternăm în tină
Căci tu rămâi tot rece ca groapa de pământ
Și sărutându-ți mâna și fața ta blajină
Ne-apari ca o icoană, din templul vechi și sfânt

VI

Și 'n adevăr icoană și sfântă și iubită
Românilor tu fi-vei ! O ! Rege ! ne 'ntrecut
Căci tu ne-ai dat Unirea, s'o patrie mărită
La care-atât visară, străbunii în trecut !

VII

O !... Moarte !... Ne 'nțeleasă enigmă ca și firea !
Ni'i jalea-atât de mare ce tu ne-ai cauzat,
Că dac-ai sta o clipă ca să-ți privești menirea
Ai plânge cu Românii un Rege adorat !

24 Iulie 1927.

G. C. MUMUIANU

Monarhiștii francezi despre Regele Ferdinand

— Până la urmă sclavul datoriei —

Iată considerațiunile făcute de „L'Action Francaise", de sub direcțiunea d-lor Leon Daudet și Charles Maurras, asupra Regelui Ferdinand:

„Regele Românici a murit după o boală lungă, cu adevărat calvar. Pe patul Său de moarte, a mai trebuit să rezolve succesiunea la tron și să pregătească transmiterea autorității române Consiliului de regență. Mai trebuia apoi ca puterea să fie în mâini tari și sigure. S'ar zice că Ferdinand I a adunat destule puteri ca să ție piept boalei Sale exact până'n momentul când Brătienii fură lângă El. Din primele zile ale istoriei sale moderne, România a găsit această familie de oameni de stat alături de monarhie. Ea o găsește și astăzi și aci stă garanția că totul se va petrece în ordine și regularitate. Atunci când un Brătianu a fost din nou prim-ministru, Ferdinand I și-a zis: „Acum, pot să mor".

Coroana naționalizează pe cei cari o poartă. Experiența s'a făcut pretutindeni cu același succes, dar poate niciodată așa deplin ca prin Dinastia română. Ferdinand I era un Hohenzollern. Era născut în micul principat Sigmaringen, de unde plecă într'o bună zi unchiul Său, ca să domnească, în contra voinței Europei, pe malurile Dunării. Toată tinerețea Lui trecuse în prestigiul și strălucirea imperiului german. Ca și unchiul Său, el avea fără îndoială simpatii pentru Germania, după cum avea legături de familie cu regele Prusiei. Cu toate astea, când a venit ceasul, în 1916, n'a șovăit să intre în luptă cu cele două imperii centrale, ca să răspundă aspirațiunilor țării Sale și, într'o situație identică cu a regelui Victor Emanuel, care înclină balanța în favoarea intervenției, să desăvârșească unitatea românească.

Episod posomorit al războiului, care n'acoperi de glorie pe Aliați și în care statul român abandonat și trădat era cât p'aci să piară. Ferdinand I nu și-a schimbat totuș nici tabăra, nici ideea, nici speranța. Evenimentul final îi dete dreptate. În 1918 România găsea toate frontierele sale naționale. Și Ferdinand I, biruindu-și sentimentele intime, își îndeplinise misiunea lui.

Sau, mai bine, nu îndeplinise de cât prima parte. Îi rămânea să asimileze provinciile care veneau aproape să îndoiască regatul. Închipuiți-vă unirea unei Alsacii-Lorena tot atât de mare în loc să se urce la mai puțin de o jumătate de veac de anexa-ca Franța și a cărei comunitate, re, n'ar fi constat decât în amintiri îndepărtate. Iată totuș cum s'a constituit România Mare, tot atât de unită, tot atât de ordonată ca și cea veche, pentruca, — d. Diamandi, foarte distinsul său reprezentant la Paris o reamintea de curând, — ea are încă, în dinastia ei, punctul de sprijin ce nu i-a lipsit niciodată dela 1866.

Ca și cum încercările erau rezervate României pentruca să triumfe asupra lor, dificultăți, dinastice au ocupat zilele din urmă ale lui Ferdinand I. Și aci El a impus tăcere sentimentelor Sale. N'a ascultat decât interesul statului. A fost până la urmă sclavul datoriei profesionale. Lucru rar: românii știu și recunosc serviciile ce li-a adus. Este singura răsplată a meseriei de Rege, după cum jertfa de sine este condițiunea ei".

x ■ x

Omagiul Franței

MIȘCATOAREA TELEGRAMA A D-LUI BRIAND CATRE D. TITULESCU

Țin s'aduc la cunoștința excelenței voastre cât de viu simte guvernul francez perderea imensă pe care o încearcă guvernul și poporul român. Nimeni nu poate să uite că în Franța rolul eminent pe care Regele Ferdinand l-a jucat în zile tragice ale istoriei europene și nimeni nu ignorează înalta conștiință cu care el a îndrumat destinele țării sale până în ultima lui clipă și cu toate suferințele lui.

Păstrez, în ce mă privește, amintirea cea mai vie a acțiunei personale a augustului Suveran în opera de apropieri a celor două națiuni ale noastre și nu evoc fără emoție imprejurările în care el a avut prilejul s'arate sentimentele sale statornice față de Franța.

Rog pe excelența voastră să transmită guvernului regal, cu expresiunea condoleanțelor mele personale, asigurarea părții profunde ce ia guvernul francez la doliul național al României.

A. BRIAND

✦

„Excelsior" din Paris consacră prima pagină fotografiilor Regelui Ferdinand și ale Familiei regale, și articolelor elogioase, rezumate în următorul titlu: In fața istoriei, Regele Ferdinand va păstra onoarea de a fi legat cauza sa de aceea a aliaților timpul războiului".

Cum au cinstit bănățenii pe Regele lor

Timișoara, 25 Iulie

Dis de dimineață pâlcuri, pâlcuri de cetățeni, de diferite confesiuni, se îndreaptă spre locașurile lor de rugăciuni. O afluență neobișnuit de mare remarc în această zi de doliu național. Cea mai mare parte dintre cetățeni sunt îmbrăcați în haine negre. Pe fețele tuturor se citește o seriozitate impunătoare.

La ora 10 fix toate localurile publice au fost închise. Către ora 11 bisericile sunt tixite. La catedrala catolică și la sinagoga centrală publicul staționează și pe străzi.

La catedrala românească din cartierul Fabric încă de la ora 10 încep să sosească notabilitățile orașului. Aci ordinea este menținută de inspectorul polițienesc Lazăr Bain și comisarul Teodor Guțu, ajutați de subalterni.

La ora 11 jum. sosește compania de onoare din reg. 5 vânători cu muzica precum și elevii căminelor de ucenici, care se insiruesc pe ambele trotuare din fața bisericii. Credincioșii ortodoxi, veniți în puhoi, nu pot pătrunde în biserica tixită și deci rămân în grădina bisericii și pe stradă.

Rând pe rând încep să sosească notabilitățile orașului, reprezentanții autorităților militare și civile In azistența din biserică remarc următoarele persoane: d. Victor Vâlcovici rectorul școalei politehnice, d. I. Oprea, președintele Camerei de comerț, d. Stamate Dobrovicescu, directorul Băncii Naționale, d. Pierre Boullen, consulul francez, d. Vignati, consulul italian, d. Ganz, consulul cehoslovac, celelalte consulate fiind reprezentate prin câte un funcționar, dr. G. Baltescu, director general Reșița, d. D. Bogdan, prefectul poliției, d. St. Bungețeanu, inspector general de siguranță, dr. Teodor Turturică, directorul serviciului zootechnic, d. Ștefan Mihăilescu, directorul prefecturii poliției, d. inginer Niculescu, directorul fabricei de chibrituri, d. inginer Anastasiade, inspector general C. F. R., d. inginer Cristea, directorul regionalei C. F. R. Timișoara, d. Dimitriu, șeful serviciului mișcării, d. Octavian Crăsman locțiitor de primar, d. Feher, președinte la Curtea de apel d. Meculescu, procuror general, d. Virgil Brădescu, prim procuror, d. Lambrino, președinte de tribunal, d. Petre Popescu, judecător de instrucție, d. Augustin Coman și Mișu Popescu, profesori liceul Diaconovici-Loga, inginer Micloși, directorul uzinelor comunale, d. Liviu Cigăreanu, decanul baroului advocaților, d. Richard Kuhn, președintele Reuniunii comercianților, d. inginer Stan Vidrighin, etc.

La ora 10.45, sosește d. general I. Prodan, noul comandant al diviziei I, care intră în biserică însoțit de d-nii general Silviu Bordan, comandantul brigăzii de jandarmi, colonel Viișoreanu, comandantul brigăzii de cavalerie, colonel Buicliu, comandantul școalei speciale de artilerie, colonel Georgescu Pion, comandantul școalei pregătitoare de ofițeri activi și de rezervă de artilerie, colonel Poplica Florian, comand. regim. 9 jandarmi, colonel Aninean, Cârlaont, Binder, Georgescu, Moscu, locot. col. Piscureanu, șeful parchetului militar, maior D. Geomăneanu, comand. batalionului de instrucție din 9 jandarmi, căpitanii Andreescu-Mânzu și Ursu din jandarmi etc.

La ora 11 fix, sosește la biserică d. dr. Iuliu Coste, prefectul județului, însoțit de d. general Mincu Oprescu, comand. brigăzii de infanterie.

Imediat se face prohodul pentru odihna sufletului Marelui nostru Voevod de către preoții Golumba, Șora, Niță Imbroane și Stroca. După terminarea serviciului divin preotul Șora într'o foarte impresionantă cuvântare a scos în evidență meritele Marelui dispărut. In ochii tuturor tinerilor și bătrânilor se vedeau lacrimi. Când corul preoților a intonat vecinica pomenire, 101 lovituri de tun au anunțat Banatului plecarea la locul de vecinică odihnă a primului Rege al României întregite.

Această neuitată festivitate dureroasă a luat sfârșit la ora 11 jum., când toți am plecat spre căminurile noastre ducând cu noi amintirea și recunoștința în veci pentru Ferdinand I.

De la ora 11 și până la ora 11.20, orice circulație atât de vehicule cât și de persoane a fost oprită.

Și în acest timp fiecare a putut să-și dea seama cât de mult a fost iubit neuitatul nostru domnitor.

Marele merit al poporului român

— „Le Temps" slăvește cumințenia cu care România a trecut criza schimbării de domnie —

In fruntea ziarului „Le Temps" a cărui autoritate politică este universal stabilită, a apărut un admirabil articol despre „Noua Domnie în România".

Il reproducem mai jos:

„Dacă este un lucru care poate să mângâie poporul român în doliul ce-l lovește atât de crud, este omagiul ce în unanimitate s'aduce în Europa memoriei lui Ferdinand I și urările ce se exprimă pentru desvoltarea și propășirea morală și materială a României noui. In adevăr, nu poți de cât să simți respect pentru opera îndeplinită în timpul domniei ce s'a sfârșit, operă imensă, pentru că a dus la constituirea definitivă a României Mari, la întocmirea în acelaș bloc național a tuturor românilor. Regele Ferdinand a avut cu atât mai mare merit înlesnind din toate puterile sale această operă, cu cât înfăptuirea ei a cerut pentru el sacrificii morale mergând până la uitarea a tot ceeace, prin originele sale și legăturile sale de familie, putea să-i fie mai scump în inimă. Asta ne îngăduie să spunem că și-a făcut datoria de rege cu o conștiință ce nu s'a desmințit niciodată în cursul unei domnii de 13 ani, care, prin evenimentele trăite și prin rezultatele obținute, este cea mai mare din câte cunoaște poporul român".

După ce arată prestigiul și patriotismul cu care regele Ferdinand a rezolvat chestia războiului și a succesiunei la tron, „Le Temps" adaogă:

„Schimbarea de domnie se face deci în România fără frământări și sguduiri, în ordinea pe care o comandă respectul legalității, ceeace dovedește ferma voință a națiunei de a păstra ceeace este stabilit și răspunde la sentimentele profunde, la aspirațiunile urmate sus și tare de poporul român. Este de reținut, în adevăr, că partidele de opoziție s'au asociat spontan majorității parlamentului ca s'aducă omagii noului Suveran, în așa fel în cât se poate socoti ca sigur că nu există opoziție dinastică serios organizată în Romania. Consiliul de regență, astfel cum a fost constituit, oferă toate garanțiile în ce privește continuitatea și stabilitatea regimului, și va atârna numai de hotărîrea de suflet și de conștiința patriotică a oamenilor de stat cari asumă răspunderea guvernării, ca noua domnie să răspundă timp de mulți ani la tot ceeace națiunea așteaptă dela ea. Poporul român e stăpânul destinelor lui; desvoltarea prosperității sale, fericirea și măreția sa, depind de propriile sale forțe.

In această privință, este cu deosebire un noroc, ca în delicatele circumstanțe în care s'a produs schimbarea de domnie, cârma statului este încredințată d-lui Ion Brătianu, care este incontestabil, omul de stat cel mai eminent și cel mai influent al României noui. Conform uzului, d. Brătianu a oferit demisia cabinetului Consiliului de regență, care natural a respins-o pentru că recentele alegeri au asigurat șefului partidului liberal o enormă majoritate. Lucrurile rămân deci așa cum au fost și toate măsurile luate în vederea dispariției regelui Ferdinand se dovedesc înțelepte și prevăzătoare la încercarea evenimentelor. E cunoscut că asta se datorește în mare parte simțului politic al d-lui Ion Brătianu. Cu șeful liberal în fruntea guvernului, nici o aventură internă sau externă nu e de temut pentru țară, energia dovedită a acestui șef fiind destulă ca să facă față oricarei situațiuni".

„Le Temps" închee cu credința că lealitatea României în observarea tratatelor și modul cum ea își exercită funcțiunea de barieră în contra bolșevismului, o vor pune în măsură s'aducă și de aci înainte păcii marele servicii pentru care lumea civilizată îi este recunoscătoare.

Basarabia în doliu

S'a stins regele liberator! S'a dus cel dintâi Voevod al Basarabiei dezrobite și jalea s'a coborît pe plaiurile mândrului pământ românesc dintre Prut și Nistru.

S'a stins Regele țăranilor! Și țărănimea românească din Basarabia, care cea dintâi a simțit mângâierea părintească a Voevodului ei, și-a aplecat capul cernit spre pământ, rostind cuvinte de binecuvântare pentru Cel ce a fost ocrotitor al țărănimii.

In dangătul prelung și trist al clopotelor dela târguri și sate, în murmurul mărginașului Nistru ca și a românescului Prut se deslușesc rugăciuni pentru Cel ce acum zece ani vestea robitei Basarabii: „un vis frumos s'a înfăptuit".

„Un vis frumos" a fost înțeleapta domnie a Celui dintâi Rege dezrobitor și în clipa când Basarabia a aflat că se închee această domnie și se sfârșește „frumosul vis" ce de zece ani a cuprins pământul României Mari, a poruncit fiilor ei să-și plece umil genunchii și să rostească ruga de odihnă pentru sufletul Aceluia ce se duce acuma... dar pururea rămâne viu în sufletul românimii.

Pe întinsul mănoaselor câmpii și ale roditoarelor dealuri ale Basarabiei, un ecou trist repetă regescul cuvânt ce acum zece ani a vestit dezrobirea:

„Vă trimit la toți cetățenii din România de peste Prut, regescul meu salut, înconjurându-vă cu aceeaș inimoasă și caldă iubire părintească".

Fiii Basarabiei plâng la căpătâiul Părintelui lor, care zece ani i-a înconjurat cu „calda iubire părintească.

L. T. Boga

x ■ x

Vizita consulului american din Varșovia la Cernăuți

Cernăuți, 24 Iulie

A sosit ieri în localitate d. John Stetson, consul al Americei la Varșovia. D-sa este însoțit de doi secretari. D. Stetson a făcut o călătorie de studii prin întreagă România.

D-sa a plecat la Botoș, de unde se va [illegible]